陸

附錄

附錄一、重大主題與利害關係人鑑別流程
附錄二、17 項 SDGs 永續相關通識課程
附錄三、17 項 SDGs 永續相關通識微型課程
附錄四、17 項 SDGs 永續相關社團
附錄五、永續研究、課程與社團分類方式
附錄六、性別平等教育宣導活動
附錄七、確信項目彙總
附錄八、確信報告
附錄九、相關指標對照表

附錄一、重大主題與利害關係人鑑別流程

階段一：鑑別階段

2 月份

30 項需鑑別議題

針對永續報告書的揭露內容，本報告書參考本校 110-115 學年度中程校務發展計畫校務發展目標、企業與他校永續報告書利害關係人溝通、國際標準規範 (聯合國永續發展目標 SDGs、GRI 準則、SASB、TCFD)、國際永續發展重點，辨識出 30 項重要永續議題，包括 12 項校務治理議題、8 項社會參與議題以及 10 項環境治理議題，作為編撰興大 2021 年永續報告
書的揭露基礎。

階段二：分析階段

2/22-3/6

關注程度分析

為瞭解利害關係人永續議題關注重點，本報告書向利害關係人發放關注議題調查問卷，邀請針對每項永續議題勾選其關心程度，總共 1,925 位利害關係人參與此次問卷調查，剔除無效問卷 209 份，有效問卷 1,716 份。

2/25-3/4

重要程度分析

為確認永續議題的重要影響程度，本報告書透過問卷方式向一級行政單位主管、各院院長及中心主任進行調查，邀請逐一衡量每項議題的重要程度，總發放問卷份數共 32 份，回收問卷 11 份。

階段三：確認階段

3 月份

26 項重大議題

依據步驟 1、步驟 2 回收之有效問卷進行問卷分析，依分析結果繪製出關注程度、重要程度矩陣圖，經永續報告書編輯小組確認後，從 30 項議題中優先選定 26 項議題，包括 12 項校務治理議題、7 項社會參與議題以及 7 項環境治理議題進行資訊接露。其中 8 項為興大特定主題 (NCHU1-8)，18 項為 GRI 或 SASB、TCFD 主題。

註 1：●藍色:校務治理；●綠色:社會參與；●紫色:環境治理；●灰色:非重大性議題

重大性議題		GRI 指標	校務發展理念關聯	校務願景			利害關係人
				培育人才	關懷在地	邁向國際	
校務治理	校務治理	102-18	★ $	V		V	校友、教職員、學生家長、政府機關、媒體
	經營績效	102-18	★ $	V			校友、教職員、學生家長、政府機關、媒體
	供應鏈管理	102-9	▲	V			校友、教職員、供應商、政府機關
	清廉監督政策	102-11	▲	V			校友、教職員、學生家長、供應商、政府機關
	教學品質	NCHU1	★■▼	V		V	學生、校友、家長、政府機關、媒體
	學生生活輔導	NCHU2	■▼	V		V	學生、校友、家長、政府機關、媒體
	研究與產學	NCHU3	★◆▼ ※	V		V	校友、學生家長、企業、合作夥伴、政府機關、媒體
	教職員招募與留才	102-8、404	▲▼	V			校友、教職員、家長、供應商、政府機關、媒體
	教職員薪資與福利	401、404	▲▼	V			校友、教職員、家長、供應商、政府機關、媒體
	職業安全衛生	403	▲▼	V			校友、教職員、家長、供應商、政府機關、媒體
	性別平等及人權	102-8	⊕	V		V	學生、校友、教職員、家長、政府機關、媒體、高中職
	平權措施	102-8	⊕	V		V	學生、校友、教職員、家長、政府機關、媒體、高中職
社會參與	USR 推動策略	NCHU4	§ ▲⊕◎	V	V		校友、企業、合作夥伴、社區、政府機關、媒體
	USR 機制	NCHU5	§ ▲⊕◎	V			校友、企業、合作夥伴、社區、政府機關、媒體
	社會參與及公益	102-12	§		V		校友、企業、合作夥伴、社區、政府機關、媒體、NGO 組織
	學生志工	NCHU6	§	V	V	V	學生、校友、企業、合作夥伴、社區、政府機關、媒體、高中職
	生態保育	NCHU7	§ ◎		V		校友、企業、合作夥伴、社區、政府機關、媒體、NGO 組織
	國際參與	NCHU8	◎	V	V	V	校友、企業、合作夥伴、社區、政府機關、媒體
	永續倡議	102-12	§ ◎		V	V	校友、企業、合作夥伴、社區、政府機關、媒體、NGO 組織
環境治理	能源管理	302	⊕ ▲		V		教職員、政府機關、媒體、NGO 組織
	溫室氣體	305	⊕ ▲		V		教職員、政府機關、媒體、NGO 組織
	水資源管理	303	⊕ ▲		V		教職員、政府機關、媒體、NGO 組織
	廢棄物管理	306	⊕ ▲		V		教職員、政府機關、媒體、NGO 組織
	化學物管理	302	⊕ ▲		V		學生、教職員、家長、政府機關、媒體、NGO 組織
	空環境空氣品質監控	305	⊕ ▲		V		教職員、政府機關、媒體、NGO 組織
	空氣汙染管理	305	⊕ ▲		V		教職員、政府機關、媒體、NGO 組織

註 2: 校務發展理念關聯說明 - ★推動教學創新培育優質人才；$ 完善財務規劃，厚植根基發展；▲優化行政效能，提升校務專業管理；■提升教育品質，培育優質跨域人才；▼促進全人發展提升就業競爭力；◆發展特色研究領域，追求學術卓越；※ 強化產學合作鏈結，創造興大品牌價值；⊕完善校園整體規劃與建設，擘劃百年永續經營；§ 善盡大學社會責任，建立 SDGs 典範；◎強化國際合作發展，促進國際接軌

註 3: 興大特定主題 :NCHU1-8

附錄二、17 項 SDGs 永續相關通識課程

17 項 SDGs 永續發展目標

2 消除飢餓

開設總數 (單位：班) - 9

課程名稱：

食品安全衛生、世界糧食問題、餐桌上的營養學、營養與保健

3 良好健康與福祉

開設總數 (單位：班) - 82

課程名稱：

西方健康文化史、中醫哲學、生命科學與人生、生命科學與生物資訊趣談、生物醫學新知與應用、漫談預防醫學、八大藝術中的生物醫學、草藥入門、「化學、醫藥與社會」、生命科學與工程概論、生醫工程概論、健康與人生、臺灣重要之病毒性傳染病、良醫講堂：臨床醫療與衛教、香料植物之應用與保健機能、生活與醫療科技、印度傳統保健法、常見疾病預防與保健、生命的動力與延續、「仁醫講學：疾病預防、臨床檢驗與治療」

4 優質教育

開設總數 (單位：班) - 22

課程名稱：

生死學、生命教育、世界宗教與人生價值、動物福祉、社會關懷、服務學習：中小學課業輔導、中小學課後輔導與學習陪伴、寵物義診

5 性別平等

開設總數 (單位：班) - 12

課程名稱：

性別．社會．個人、婚姻與家庭、性別與法律、性別與親密關係

7 可負擔的潔淨能源

開設總數 (單位：班) - 7

課程名稱：

環境與能源、綠色能源材料導論、奈米科技、永續能源發展

8 尊嚴就業與經濟發展

開設總數 (單位：班) - 13

課程名稱：

「生活、工作與安全」、財務管理與投資、創業與創意、財富管理實務、中國經濟社會發展與轉型

9 產業創新與基礎設施

開設總數 (單位：班) - 3

課程名稱：

產業創新與社會影響、創意與產業

10 減少不平等

開設總數 (單位：班) - 10

課程名稱：

多元文化在臺灣、國際商務法律導論、全球化與當代社會、臺灣東南亞移工移民人權議題

11 永續城市與社區

開設總數 (單位：班) - 1

課程名稱：

清流部落共學

12 負責任的消費與生產

開設總數 (單位：班) - 9

課程名稱：

臺灣環境與永續生活、生態旅遊、生質材料概論

13 氣候行動

開設總數 (單位：班) - 6

課程名稱：

氣候變遷影響及其因應策略、防災概論

15 陸域生命

開設總數 (單位：班) - 21

課程名稱：

植物生態與多樣性、樹木身體語言與照護、生態學、環境生態變遷與永續發展、惠蓀林場生態與環境、大自然啟發的仿生設計

16 和平正義與有力的制度

開設總數 (單位：班) - 15

課程名稱：

民法通論、法律與生活、法學緒論、智慧財產權法概論、科技與法律、消費者權益保護與法律

註：開設總數與課程名稱數無法完全對應原因：

(1) 統計期間內（109 學年度第 1 學期 ~110 學年度第 1 學期）課程名稱異動。

(2) 同一門課程名稱，課程開設 2 班以上。

(3) 配合課程設計，部分課程固定開設於第 1 學期或第 2 學期。

附錄三、17 項 SDGs 永續相關通識微型課程

2 消除飢餓

開設總數 (單位：班) - 13
通識微型課程名稱：
香料入生活、香料魔法烘焙教室、聊聊食材這檔事兒

3 良好健康與福祉

開設總數 (單位：班) - 17
通識微型課程名稱：
芳香維他命：精油、香料保健室、病媒蚊蟲認識與防治、無毒生活自己來、精油芳香保健室

5 性別平等

開設總數 (單位：班) - 5
通識微型課程名稱：
我的愛情角色、從依戀風格談愛情

8 尊嚴就業與經濟發展

開設總數 (單位：班) - 10
通識微型課程名稱：
玩遊戲學經濟、股市術語輕鬆懂

9 產業創新與基礎設施

開設總數 (單位：班) - 19
通識微型課程名稱：
3D 列印（FDM）、3D 列印（SLA 光固化）、空拍初體驗、空拍初體驗（進階）、資訊素養建立：以密室脫逃為例、樂高 Maker：自走避障車

10 減少不平等

開設總數 (單位：班) - 2
通識微型課程名稱：
我的東南亞日常

11 永續城市與社區

開設總數 (單位：班) - 3
通識微型課程名稱：
省城憶往今猶在、家屋文化 - 賽德克族傳統技術共學工作坊

12 負責任的消費與生產

開設總數 (單位：班) - 2
通識微型課程名稱：
走入農夫市集共學

16 和平正義與有力的制度

開設總數 (單位：班) - 2
通識微型課程名稱：
國民參與審判是什麼

註：開設總數與課程名稱數無法完全對應原因：
(1) 統計期間內（109 學年度第 1 學期 ~110 學年度第 1 學期）課程名稱異動。
(2) 同一門課程名稱，課程開設 2 班以上。
(3) 配合課程設計，部分課程固定開設於第 1 學期或第 2 學期。

附錄四、17 項 SDGs 永續相關社團

社團總數 - 1
社團名稱：
基層文化服務社

社團總數 - 2
社團名稱：
大悲法藏佛學社、國際農業服務團

社團總數 - 8
社團名稱：
中國醫藥研究社、羅浮童軍團、基層文化服務社、慈濟青年社、崇德青年社、關懷生命社、蒲公英社、康樂服務社

社團總數 - 3
社團名稱：
兒少教學新創服務社、青年領袖社、興大志工隊

社團總數 - 1
社團名稱：
綠能環保築夢社

社團總數 - 3
社團名稱：
蝴蝶蘭儀禮大使團、EXWC 投資研究社、國際經濟商管社

社團總數 - 1
社團名稱：
國際志工服務社

社團總數 - 1
社團名稱：
自然生態保育社

社團總數 - 2
社團名稱：
自然生態保育社、福智青年社

社團總數 - 1
社團名稱：
自然生態保育社

社團總數 - 2
社團名稱：
國際農業服務團、國際經濟商管社

附錄五、永續研究、永續課程與永續社團分類方式

有關本報告書永續研究、永續課程與永續社團之分類方式，以定義關鍵字進行資料檢索：

永續研究

使用關鍵字

氣候變遷、減緩、調適、可持續發展、風險、災害、汙染、環境資源、水資源管理、環境管理、福利、公共衛生、水足跡、碳足跡、權利、海洋保育、環境安全、土地、碳中和、碳權、再生能源、碳排放、綠色、綠色金融、碳交易、法遵、共享、責任投資、社會責任、平等、碳盤查、綠色經濟、治理、公民參與、利害關係人、人權、女權、平權、議和、健康保險、公開、歧視、循環經濟、極端氣候、食農教育、永續發展、生態保育、低碳、勞動福利、生物多樣性、入侵權、職業安全、森林保育、空氣品質、社會福利、外來種、社會保護、韌性城市、災後復原、貧窮、飢餓、弱勢、疫苗、綠建築、水土保持、衛生、工業、水、水下、正義、永續、生產、生態、全球、和平、性別、氣候、消費、能源、健康、基礎設施、教育、創新、就業、經濟、夥伴、福祉。

永續課程

使用關鍵字

氣候變遷、風險、災害、污染、水資源管理、公共衛生、保育、再生、綠色、社會責任、平等、食農教育、低碳、社會福利、生物多樣性、空氣品質、疫苗、企業倫理、循環、食品安全、糧食、營養、醫療、保健、關懷、生命教育、性別、婚姻、能源、投資、創業、工作與安全、產業、創新、多元文化、人權、全球化、永續、再利用、環境、生態、法律、權益、仿生、森林、國際、水土保持、廢棄物處理、繁殖。

永續社團

使用關鍵字

氣候變遷、風險、災害、污染、水資源管理、公共衛生、保育、再生、綠色、社會責任、平等、食農教育、低碳、社會福利、生物多樣性、空氣品質、疫苗、企業倫理、循環、食品安全、糧食、營養、醫療、保健、關懷、生命教育、性別、婚姻、能源、投資、創業、工作與安全、產業、創新、多元文化、人權、全球化、永續、再利用、環境、生態、法律、權益、仿生。

附錄六、性別平等教育宣導活動

活動主題	綜合宣導	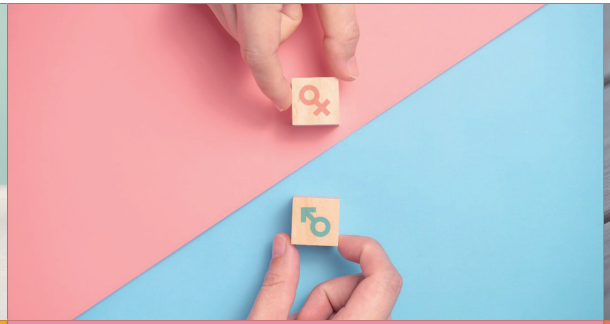 性別多元議題	愛情議題
活動內容	■ 新生入學指導活動 - 性平教育宣導 ■ 急救教育 - 菸害防制及愛滋病防治 ■ 性傳染病及愛滋防治講座 ■ 期末聯合導師會議性平教育宣導 ■ 性平教育有獎徵答活動 ■ 協助臺中市社會局辦理「性平漫遊—性別平等推動成果展」巡迴展覽 ■ 諮商輔導專業訓練：性平教育 8 小時課程設計 ■ 校園常見議題 - 認識性騷擾和性侵害 ■ 有距離才是美 ?- 面對家庭衝突與溝通	■《法律女王》電影賞析座談 - 談職場的性別平權 ■「美容保養愛自己」自信美學講座 ■ 她的錯誤教育 - 多元性別電影賞析座談	■《愛情無全順》電影賞析座談 - 談親密關係的經營 ■「原來自我和愛情曾經靠得那麼近 - 認識親密關係中的自己」親密關係探索講座 ■【8 號探心所】情感教育 X 實境遊戲 ■「大學校園的愛情法律學分 - 性別平等教育講座」 ■ 芳香療法在情感療癒上的運用 ■ 愛情怎麼了嗎 - 談親密關係的安全感 ■ 嗜愛的動物啊 - 探索愛情裡的自己 ■ 告別單身 - 脫離魯魯：愛情與自我探索團體
辦理緣由	依據性別平等教育法之立法精神：促進性別地位之實質平等，消除性別歧視，維護人格尊嚴，厚植並建立性別平等之教育資源與環境。	透過辦理性別多元議題相關活動，提升大家對性別刻板印象與多元性別之認識，尊重性別差異，以建立校園性別友善風氣。	透過辦理愛情議題相關活動，協助大家認識正向經營親密關係之技巧、面對情感衝突的因應之道與分手療癒的方法。

註 1：資料統計期間為 2021 年 1 月 1 日至 12 月 31 日

2021 年性別平等活動介紹

活動時間：2021/03/23

「《法律女王》電影賞析座談 - 談職場的性別平權」，透過活動辦理提升同學對職場性別平權的認識。

活動時間：2021/04/13

辦理「《愛情無全順》電影賞析座談 - 談親密關係的經營」，透過活動提升同學認識親密關係經營技巧、交往中的自我保護意識。

活動時間：2021/05/11

透過「原來自我和愛情曾經靠得那麼近 - 認識親密關係中的自己 - 親密關係探索講座」引導同學認識親密關係中的自己、接納自我、提升自信。

活動時間：2021/10/12

辦理「芳香療法在情感療癒上的運用」，提升同學分手創傷療癒的能力。

活動時間：2021/10/19

辦理「她的錯誤教育 - 多元性別電影賞析座談」，協助同學認識多元性別、尊重性別差異。

活動時間：2021/11/23

辦理「大學校園的愛情法律學分 - 性別平等教育講座」，協助同學認識正向親密關係交往技巧、身體界線與尊重的重要性。

活動時間：2021/12/1~2021/12/31

協助臺中市社會局辦理「性平漫遊—性別平等推動成果展」巡迴展覽，引導教職員工生認識性別差異與限制、提升性別平等意識。

活動時間：2021/12/14

邀請勵馨基金會共同辦理「【8 號探心所】情感教育 X 實境遊戲」，協助同學跳脫性別刻板印象，學習尊重平等的關係經營技巧、克服情感互動困境。

附錄七、確信項目彙總

<table>
<tr><th>編號</th><th>確信標的資訊</th><th>適用基準</th><th>頁碼</th></tr>
<tr><td>1</td><td>

2021 年興翼計畫：

<table>
<tr><th>年度</th><th>捐款收入</th><th>核發總金額</th><th>核給人次</th></tr>
<tr><td>105</td><td>4,211,760</td><td>0</td><td>0</td></tr>
<tr><td>106</td><td>512,998</td><td>440,000</td><td>12</td></tr>
<tr><td>107</td><td>1,979,227</td><td>1,200,000</td><td>24</td></tr>
<tr><td>108</td><td>2,975,406</td><td>2,000,000</td><td>40</td></tr>
<tr><td>109</td><td>1,699,129</td><td>2,600,000</td><td>52</td></tr>
<tr><td>110</td><td>4,200,669</td><td>2,850,000</td><td>57</td></tr>
<tr><td>總計</td><td>16,129,189</td><td>9,090,000</td><td>185</td></tr>
</table>

註 1：統計至 2021 年 12 月 31 日，依本校主計系統登載之收支紀錄。
註 2：106 年度除了核給 8 名學生各 5 萬元，另有 4 名學生各 1 萬元獎學金，共核給 12 人次。

</td><td>

統計至 2021 年 12 月 31 日，依本校主計系統登載興翼獎學金之收支紀錄。

106 年度除了核給 8 名學生各 5 萬元，另有 4 名學生各 1 萬元獎學金，共核給 12 人次。另有學生休退學者，則停發獎學金。

</td><td>19 頁</td></tr>
<tr><td>2</td><td>

ESI 全球排名：
(CHEMISTRY, CLINICAL MEDICINE, PLANT & ANIMAL SCIENCE, MATERIALS SCIENCE, BIOLOGY & BIOCHEMISTRY, ENGINEERING, AGRICULTURAL SCIENCES, PHARMACOLOGY &TOXICOLOGY, ENVIRONMENT/ECOLOGY, SOCIAL SCIENCES, GENERAL) 表現名列基本科學指標 (ESI) 全球排名前 1%

</td><td>

2022 年 2 月 16 日於 Essential Science Indicators (ESI) 資料庫查詢，系統更新時間為 2022 年 1 月 13 日，數據區間為 2011 年 1 月 1 日至 2021 年 10 月 31 日。

</td><td>18 頁</td></tr>
<tr><td>3</td><td>

2021 年期刊論文發表篇數：

<table>
<tr><th>期刊論文發表總數</th><th>類別</th><th>類別發表數</th><th>扣除重複篇數</th></tr>
<tr><td rowspan="3">1,536</td><td>SCI
(Science Citation Index Expanded)</td><td>1,438</td><td rowspan="2">1,482</td></tr>
<tr><td>SSCI
(Social Science Citation Index)</td><td>96</td></tr>
<tr><td>A&HCI
(Arts & Humanities Citation Index)</td><td>2</td><td>2</td></tr>
</table>

</td><td>

截至 2022 年 02 月 11 日，搜尋 Web of Science 文獻資料庫中，登載國立中興大學於 2021 年度發表（published）之 SCI、SSCI 及 A&HCI 論文（Article 及 Review）數。

註 1：Web of Science 文獻資料庫可能因不同時間點修改資料庫與搜尋演算法，進而導致不同搜尋結果。
註 2：依期刊領域，於 Web of Science 系統中可能同時被歸類為 SCI、SSCI，統計總論文數時，已扣除重複計算之結果，共計 1,482 篇。

</td><td>20 頁</td></tr>
</table>

<table>
<tr><th>編號</th><th>確信標的資訊</th><th>適用基準</th><th>頁碼</th></tr>
<tr><td>4</td><td>

2021 年興大綠建築數量：

<table>
<tr><th>校區</th><th>建築物名稱</th><th>證書分級</th><th>取得證書年度</th></tr>
<tr><td rowspan="6">校本部</td><td>語言中心重建工程</td><td>合格</td><td>2005</td></tr>
<tr><td>社會科學暨管理學院大樓新建工程</td><td>合格</td><td>2008</td></tr>
<tr><td>人文大樓興建工程</td><td>合格</td><td>2015</td></tr>
<tr><td>食品安全暨農業資材檢測研發推廣大樓新建工程</td><td>合格</td><td>2019</td></tr>
<tr><td>女生宿舍誠軒大樓新建工程</td><td>合格</td><td>2019</td></tr>
<tr><td>興大二村男生宿舍新建工程</td><td>合格</td><td>2021</td></tr>
</table>

</td><td>截至 2021 年 12 月 31 日累積取得內政部有效綠建築標章證書合格級之建物數。</td><td>68、72 頁</td></tr>
<tr><td>5</td><td>

2021 年太陽能發電契約容量：

太陽能發電裝置惠蓀堂契約容量為 374.4kW，人文大樓等 11 棟建物的契約容量為 1,609.59kW，共 1,983.99kW。本校用電總契約容量為 13,013kW。

<table>
<tr><th>校區</th><th>建築物名稱</th><th>契約容量</th></tr>
<tr><td rowspan="8">校本部</td><td>惠蓀堂</td><td>374.4kW</td></tr>
<tr><td>綜合教學大樓
人文大樓
萬年樓
社管大樓</td><td>366.39kW</td></tr>
<tr><td>理學大樓</td><td>86.1kW</td></tr>
<tr><td>室內游泳池</td><td>526.05kW</td></tr>
<tr><td>圓廳</td><td>123.9kW</td></tr>
<tr><td>機械系館（含工廠）</td><td>236.25kW</td></tr>
<tr><td>動物科學系館</td><td>140.7kW</td></tr>
<tr><td>田徑場看台</td><td>130.2kW</td></tr>
<tr><td colspan="2">總契約容量</td><td>1,983.99kW</td></tr>
</table>

</td><td>截至 2021 年 12 月 31 日本校所建置之太陽能發電裝置總容量。</td><td>68、72 頁</td></tr>
</table>

附錄八、確信報告

EY 安永
Building a better working world

安永聯合會計師事務所

40756 台中市市政北七路 186 號 26 樓
26F, No. 186, Shizheng N. 7th Rd., Xitun Dist.,
Taichung City, Taiwan, R.O.C.

Tel: 886 4 2259 8999
Fax: 886 4 2259 7999
www.ey.com/tw

會計師獨立確信報告

國立中興大學 公鑒

一、 確信範圍

本事務所接受國立中興大學之委任，對國立中興大學 2021 年度永續報告書中所選定之永續績效資訊進行有限確信並出具報告。

有關國立中興大學所選定之標的資訊及其適用基準，詳列如國立中興大學 2021 年度永續報告書第 86 頁及第 87 頁之附錄七所載。

管理階層責任

國立中興大學管理階層應依據適當之基礎編製2021年度永續報告書，包括參考全球永續性報告協會(Global Reporting Initiative, GRI)發布之GRI準則(GRI Standards)，並應設計、執行及維護與報告編製相關之內部控制，以蒐集並揭露報告書內容。

本事務所責任

本事務所係依照財團法人中華民國會計研究發展基金會所發布之確信準則公報第一號「非屬歷史性財務資訊查核或核閱之確信案件」之要求規劃並執行有限確信工作。

二、 確信工作

有限確信案件中執行程序之性質及時間與適用於合理確信案件不同，其範圍亦較小，所取得之確信程度明顯低於合理確信案件。為取得有限確信，本事務所於決定確信程序之性質及範圍時曾考量國立中興大學內部控制之有效性，但目的並非對國立中興大學內部控制之有效性表示意見。

為作成有限確信之結論，本事務所已執行下列工作：

- 與國立中興大學之管理階層及員工進行訪談，以瞭解國立中興大學履行大學社會責任之整體情況，以及報導流程；

EY 安永
Building a better working world

- 針對報告中所選定之永續績效資訊進行分析性程序；蒐集並評估其他支持證據資料及所取得之管理階層聲明；如必要時，則抽選樣本進行測試；
- 閱讀國立中興大學之永續報告書，確認其與本事務所取得關於大學社會責任整體履行情況之瞭解一致。

三、 先天限制

因永續報告書中所包含之非財務資訊受到衡量不確定性之影響，選擇不同的衡量方式，可能導致績效衡量上之重大差異，且由於確信工作係採抽樣方式進行，且任何內部控制均受有先天限制，故未必能查出所有業已存在之重大不實表達，無論是導因於舞弊或錯誤。

四、 品質管制與獨立性

本事務所遵循審計準則公報第四十六號會計師事務所之品質管制之規範，建立並維護完備之品質管制制度，包含遵循職業道德規範、專業準則及所適用法令相關之書面政策及程序。本所亦遵循會計師職業道德規範中有關獨立性及其他道德規範之規定，該規範之基本原則為正直、公正客觀、專業能力及盡專業上應有之注意、保密及專業態度。

五、 結論

依據本事務所執行之程序及所獲取之證據，未發現國立中興大學所選定之永續績效資訊有未依照適用基準編製而須作重大修正之情事。

安永聯合會計師事務所

會計師：

西元二〇二二年四月三十日

附錄九、相關指標對照表

相關指標		編號	揭露項目	對應章節	頁碼
GRI102：一般揭露	組織概況	102-1	組織名稱	壹之一、關於興大	6
		102-2	活動、品牌、產品和服務	壹之一、關於興大	6
		102-3	總部位置	壹之一、關於興大	6
		102-4	營運位置	壹之一、關於興大	6
		102-5	所有權與法律形式	壹之一、關於興大	6
		102-6	提供服務的市場	壹之一、關於興大	6
		102-7	組織規模	壹之一、關於興大 壹之三、校務基金與永續投資	6 9
		102-8	員工與其他工作者資訊	壹之一、關於興大 參之四、教職員訓練與福利 參之五、性別平等	6 27 28 29
		102-9	供應鏈	壹之三、校務基金與永續投資 伍之五、綠色採購	9 74
		102-10	組織與其供應鏈的重大改變	伍之五、綠色採購	74
		102-11	預警原則或方針	壹之四、內控機制	10
		102-12	外部倡議	肆、社會參與 - 永續倡議 壹之五、利害關係人	11 12 66
		102-13	公協會的會員資格	貳之三、校務發展理念 參之一、辦學成效	15 18

相關指標		編號	揭露項目	對應章節	頁碼
GRI102：一般揭露	策略	102-14	決策者的聲明	校長的話	3
	倫理與誠信	102-16	價值、原則、標準及行為規範	關於興大	6
	治理	102-18	治理結構	壹之二、興大治理	7
	利害關係人溝通	102-40	利害關係人團體	壹之五、利害關係人	11 12
		102-41	團體協約	本校教職員工可依自身需求參與台中市教師職業工會或全國教師工會總聯合會等工會組織。	18
		102-42	鑑別與選擇利害關係人	附錄一、重大主題與利害關係人鑑別流程	78 79
		102-43	與利害關係人溝通的方針	壹之五、利害關係人	11 12
		102-44	提出之關鍵主題與關注事項	附錄一、重大主題與利害關係人鑑別流程	78 79
	報導實務	102-45	合併財務報表中所包含的實體	壹之三、校務基金與永續投資	9
		102-46	界定報告書內容與主題邊界	關於本報告書	2
		102-47	重大主題表列	永續績效 附錄一、重大主題與利害關係人鑑別流程	4 78 79
		102-48	資訊重編	建教合作與產學聯盟計畫件數及金額	23

相關指標		編號	揭露項目	對應章節	頁碼
GRI102：一般揭露	報導實務	102-49	報導改變	無	-
		102-50	報導期間	關於本報告書	2
		102-51	上一次報告書的日期	2021 年 6 月	-
		102-52	報導週期	關於本報告書	6
		102-53	可回答報告書相關問題的聯絡人	大學社會責任辦公室聯絡資訊請參本告書最末頁。	-
		102-54	依循 GRI 準則報導的宣告	關於本報告書	6
		102-55	GRI 內容索引	附錄九、相關指標對照表	89 90
		102-56	外部保證 / 確信	附錄八、確信報告	88
GRI103：管理方針		103	重大主題及其邊界的解釋	關於本報告書	2
GRI302：能源		302-1	組織內部的能源消耗量	伍、環境治理 伍之一、節能減碳 伍之三、用電管理 伍之四、資源再生	68 69 72 73
		302-4	減少能源消耗	伍、環境治理 伍之一、節能減碳 伍之三、用電管理 伍之四、資源再生	68 69 72 73
GRI303：水		303-1	依來源劃分的取水量	伍之二、用水管理	71

相關指標	編號	揭露項目	對應章節	頁碼
GRI305：排放	305-1	直接（範疇一）溫室氣體排放	伍之一、節能減碳	70
	305-2	能源間接（範疇二）溫室氣體排放	伍之一、節能減碳	70
	305-5	溫室氣體排放減量	伍、環境治理 伍之一、節能減碳	69 70
GRI306：廢汙水和廢棄物	306-2	按類別及處置方法劃分的廢棄物	伍之四、資源再生	73
GRI401：勞雇關係	401-2	提供給全職員工（不包含臨時或兼職員工）的福利	參之四、教職員訓練與福利	28
GRI403：職業安全衛生	403-2	傷害類別，傷害、職業病、損工日數、缺勤等比率，以及因公死亡件數	伍之七、校園安全	76
GRI404：訓練與教育	404-1	每名員工每年接受訓練的平均時數	參之四、教職員訓練與福利	27
	404-2	提升員工職能及過渡協助方案	參之四、教職員訓練與福利	28
SASB 準則	SV-ED-260a.1	畢業率	關於興大	6
	SV-ED-260a.2	準時完成	關於興大	6
	SV-ED-270a.3	(1) 教學和學生服務費用 (2) 營銷和招聘費用	壹之三校務基金與永續投資	8
	SV-ED-000.A	入學人數	關於興大	6
	SV-ED-000.D	人數： (1) 教學人員和 (2) 所有其他人員	關於興大	6

註：2021 年僅揭露 SASB-Education 部份指標，預計往後永續報告書陸續全面揭露 SASB-Education 所有指標。