

陸

## 附錄

- 附錄一、17 項 SDGs 永續相關通識課程
- 附錄二、17 項 SDGs 永續相關社團
- 附錄三、永續研究、課程與社團分類方式
- 附錄四、性別平等教育宣導活動
- 附錄五、確信項目彙總
- 附錄六、確信報告
- 附錄七、相關指標對照表

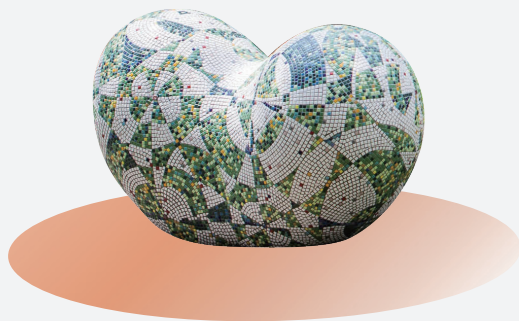

「綠色奇蹟 - 奇蹟」 / 國農大樓

## 附錄一、17 項 SDGs 永續相關通識課程

### 17 項 SDGs 永續發展目標

	<p><b>開設總數 (單位：班) - 5</b></p> <p><b>課程名稱：</b></p> <p>食品安全衛生、世界糧食問題、餐桌上的營養學、營養與保健</p>
	<p><b>開設總數 (單位：班) - 41</b></p> <p><b>課程名稱：</b></p> <p>西方健康文化史、中醫哲學、生命科學與人生、生命科學與生物資訊趣談、生物醫學新知與應用、漫談預防醫學、八大藝術中的生物醫學、草藥入門、機能性食品與健康、「化學、醫藥與社會」、生命科學與工程概論、生醫工程概論、健康與人生、臺灣重要之病毒性傳染病、良醫講堂：臨床醫療與衛教、香料植物之應用與保健機能、生活與醫療科技、印度傳統保健法、常見疾病預防與保健</p>
	<p><b>開設總數 (單位：班) - 23</b></p> <p><b>課程名稱：</b></p> <p>動物福祉、寵物義診、專業服務學習：寵物義診、生死學、生命教育、困境與人生、世界宗教與人生價值、中小學課後輔導與學習陪伴、專業服務學習：中小學課業輔導、社會關懷</p>

	<p><b>開設總數 (單位：班) - 11</b></p> <p><b>課程名稱：</b></p> <p>性別・社會・個人、婚姻與家庭、女性與臺灣社會、性別與法律、性別與親密關係</p>
	<p><b>開設總數 (單位：班) - 6</b></p> <p><b>課程名稱：</b></p> <p>環境與能源、綠色能源材料導論、奈米科技、永續能源發展</p>
	<p><b>開設總數 (單位：班) - 11</b></p> <p><b>課程名稱：</b></p> <p>「生活、工作與安全」、財務管理與投資、創業與創意、財富管理實務、中國經濟社會發展與轉型</p>
	<p><b>開設總數 (單位：班) - 3</b></p> <p><b>課程名稱：</b></p> <p>產業創新與社會影響、創意與產業、高科技產業導論、企業創新</p>
	<p><b>開設總數 (單位：班) - 12</b></p> <p><b>課程名稱：</b></p> <p>多元文化下的東南亞、多元文化在臺灣、全球化與當代社會、「探索我們的亞洲鄰居：政治、經濟、社會」、國際商務法律導論、臺灣東南亞移工移民人權議題</p>

	<p><b>開設總數 (單位：班) - 6</b></p> <p><b>課程名稱：</b></p> <p>臺灣環境與永續生活、永續農學、農業科技與生活、生態旅遊、生質材料概論</p>
	<p><b>開設總數 (單位：班) - 6</b></p> <p><b>課程名稱：</b></p> <p>氣候變遷影響及其因應策略、防災概論</p>
	<p><b>開設總數 (單位：班) - 17</b></p> <p><b>課程名稱：</b></p> <p>森林生態、大地土壤與生活、生態學、環境生態變遷與永續發展、惠蓀林場生態與環境、植物生態與多樣性、惠蓀林場生態教育、樹木身體語言與照護</p>
	<p><b>開設總數 (單位：班) - 10</b></p> <p><b>課程名稱：</b></p> <p>民法通論、法律與生活、法學緒論、智慧財產權法概論、科技與法律、消費者權益保護與法律</p>

## 附錄二、17 項 SDGs 永續相關社團

### 17 項 SDGs 永續發展目標

 <p>1 消除貧窮</p>	<p>社團總數：1</p> <p>社團名稱：基層文化服務社</p>	 <p>8 體面工作和經濟增長</p>	<p>社團總數：3</p> <p>社團名稱：蝴蝶蘭儀禮大使團、EXWC 投資研究社、國際經濟商管社</p>
 <p>2 終止飢餓</p>	<p>社團總數：2</p> <p>社團名稱：大悲法藏佛學社、國際農業服務團</p>	 <p>10 減少國內及國家間不平等</p>	<p>社團總數：1</p> <p>社團名稱：國際志工服務社</p>
 <p>3 良好健康與社會福利</p>	<p>社團總數：8</p> <p>社團名稱：中國醫藥研究社、羅浮童軍團、康樂服務社、蒲公英社、慈濟青年社、崇德青年社、關懷生命社、基層文化服務社</p>	 <p>13 氣候行動</p>	<p>社團總數：1</p> <p>社團名稱：自然生態保育社</p>
 <p>4 良好教育</p>	<p>社團總數：3</p> <p>社團名稱：兒少教學新創服務社、青年領袖社、興大志工隊</p>	 <p>14 保育及維護海洋資源</p>	<p>社團總數：2</p> <p>社團名稱：自然生態保育社、福智青年社</p>
 <p>5 性別平等</p>	<p>社團總數：1</p> <p>社團名稱：性別文化研究社</p>	 <p>15 保育及維護生態領域</p>	<p>社團總數：1</p> <p>社團名稱：自然生態保育社</p>
 <p>7 經濟通用的清潔能源</p>	<p>社團總數：2</p> <p>社團名稱：綠能環保築夢社、智慧能源動力研究社</p>	 <p>17 促進目標實現的夥伴關係</p>	<p>社團總數：2</p> <p>社團名稱：國際農業服務團、國際經濟商管社</p>

## 附錄三、永續研究、永續課程與永續社團分類方式

有關本報告書永續研究、永續課程與永續社團之分類方式，以定義關鍵字進行資料檢索：



永續研究

使用關鍵字

氣候變遷、減緩、調適、可持續發展、風險、災害、汙染、環境資源、水資源管理、環境管理、福利、公共衛生、水足跡、碳足跡、權利、海洋保育、環境安全、土地、碳中和、碳權、再生能源、碳排放、綠色、綠色金融、碳交易、法遵、共享、責任投資、社會責任、平等、碳盤查、綠色經濟、治理、公民參與、利害關係人、人權、女權、平權、議和、健康保險、公開、歧視、循環經濟、極端氣候、食農教育、永續發展、生態保育、低碳、勞動福利、生物多樣性、入侵權、職業安全、森林保育、空氣品質、社會福利、外來種、社會保護、韌性城市、災後復原、貧窮、飢餓、弱勢、疫苗、綠建築、水土保持、衛生。



永續課程

使用關鍵字

氣候變遷、風險、災害、汙染、水資源管理、公共衛生、保育、再生、綠色、社會責任、平等、食農教育、低碳、社會福利、生物多樣性、空氣品質、疫苗、企業倫理、循環、食品安全、糧食、營養、醫療、保健、關懷、生命教育、性別、婚姻、能源、投資、創業、工作與安全、產業、創新、多元文化、人權、全球化、永續、再利用、環境、生態、法律、權益、仿生。



永續社團

使用關鍵字

氣候變遷、風險、災害、汙染、水資源管理、公共衛生、保育、再生、綠色、社會責任、平等、食農教育、低碳、社會福利、生物多樣性、空氣品質、疫苗、企業倫理、循環、食品安全、糧食、營養、醫療、保健、關懷、生命教育、性別、婚姻、能源、投資、創業、工作與安全、產業、創新、多元文化、人權、全球化、永續、再利用、環境、生態、法律、權益、仿生。

## 附錄四、性別平等教育宣導活動

活動主題	綜合宣導	性別多元議題	愛情議題
活動內容	<ul style="list-style-type: none"> <li>■ 新生入學指導活動 - 性平教育宣導</li> <li>■ 「大學生性教育影片線上看」</li> <li>■ 世界愛滋日宣導活動</li> <li>■ 「發揮你的影響力，性平推廣找創意」台中市社會局得獎影片賞析座談</li> <li>■ 期末聯合導師會議性平教育宣導</li> </ul>	<ul style="list-style-type: none"> <li>■ 《裝扮遊戲 -Tomboy》多元性別電影賞析座談</li> <li>■ 同婚都通過了，你還在 lag 嗎？ - 認識多元性別與平等人權</li> <li>■ 《男生愛女身 /Eden》電影賞析座談 - 認識多元性別講座</li> <li>■ 父母給孩子最大的祝福 - 從父母角度談子女出櫃議題</li> <li>■ 《俗女養成記》談傳統文化中的性別限制 - 性別平等教育講座</li> </ul>	<ul style="list-style-type: none"> <li>■ 《臉書完美情人》電影賞析座談 - 談親密關係的經營</li> <li>■ 我們與愛人的距離 - 談婚姻中的性別平權</li> <li>■ 愛情魔鏡讓你遇見自己 - 談親密關係中的內在需求</li> <li>■ 談情說愛—愛的平安曲</li> <li>■ 《瘋狂亞洲富豪》電影賞析座談 - 談愛情中的自我探索</li> <li>■ 《好孕提早來》電影賞析座談 - 談親密關係的經營</li> <li>■ 再見，錯的人 - 分手療癒講座</li> <li>■ 戀人的心 - 當愛情遇上心理</li> <li>■ 愛情飄飄然工作坊 - 用芳香療法為愛情加溫</li> </ul>
辦理緣由	<p>依據性別平等教育法之立法精神：促進性別地位之實質平等，消除性別歧視，維護人格尊嚴，厚植並建立性別平等之教育資源與環境。</p>	<p>透過辦理性別多元議題相關活動，提升大家對性別刻板印象與多元性別之認識，尊重性別差異，以建立校園性別友善風氣。</p>	<p>透過辦理愛情議題相關活動，協助大家認識正向經營親密關係之技巧、面對情感衝突的因應之道與分手療癒的方法。</p>
參與總人次	<p>2,500 人次 20 場次 /750 人</p>	<p>163 人次</p>	<p>221 人次</p>

註 1：資料統計期間為 108 學年度第 1 學期到 109 學年度第 1 學期



活動時間：2019/10/24

照片說明：和社會局合作辦理「發揮你的影響力，性平推廣找創意 - 台中市社會局得獎影片賞析座談」，透過活動宣導性別平權的意義。



活動時間：2020/10/13

照片說明：邀請勵馨基金會共同辦理「《好孕提早來》電影賞析座談 - 談親密關係的經營」，提升同學安全性教育知識。



活動時間：2019/11/20

照片說明：邀請教職員工生參與「我們與愛人的距離 - 談婚姻中的性別平權」，宣導婚姻中的性別平權與婚姻經營之道。



活動時間：2020/11/03

照片說明：辦理「《男生愛女身 / Eden》電影賞析座談 - 認識多元性別講座」，協助同學認識多元性別、尊重性別差異。



活動時間：2019/12/10

照片說明：辦理「父母給孩子最大的祝福 - 從父母角度談子女出櫃議題」，邀請同志父母現身分享，協助同學認識性別認同、提升性別友善意識。



活動時間：2020/11/17

照片說明：辦理「《俗女養成記》談傳統文化中的性別限制 - 性別平等教育講座」，協助同學認識性別差異與限制、提升性別平等意識。



活動時間：2020/06/09

照片說明：透過「愛情飄飄然工作坊 - 用芳香療法為愛情加溫」引導同學認識正向的親密關係經營技巧。



活動時間：2020/12/08

照片說明：辦理「再見，錯的人 - 分手療癒講座」，提升同學正向處理分手事件的能力。

## 附錄五、確信項目彙總

編號	確信標的資訊	適用基準	頁碼																												
1	<p><b>興翼獎學金：</b></p> <table border="1"> <thead> <tr> <th>年度</th> <th>捐款收入</th> <th>核發總金額</th> <th>核給人次</th> </tr> </thead> <tbody> <tr> <td>105</td> <td>4,211,760</td> <td>0</td> <td>0</td> </tr> <tr> <td>106</td> <td>512,998</td> <td>440,000</td> <td>12</td> </tr> <tr> <td>107</td> <td>1,979,227</td> <td>1,200,000</td> <td>24</td> </tr> <tr> <td>108</td> <td>2,975,406</td> <td>2,000,000</td> <td>40</td> </tr> <tr> <td>109</td> <td>1,699,129</td> <td>2,600,000</td> <td>52</td> </tr> <tr> <td>總計</td> <td>11,378,520</td> <td>6,240,000</td> <td>128</td> </tr> </tbody> </table> <p>註 1：統計至 2020 年 12 月 31 日，依本校主計系統登載之收支紀錄。            註 2：106 年度除了核給 8 名學生各 5 萬元，另有 4 名學生各 1 萬元獎學金，共核給 12 人次。</p>	年度	捐款收入	核發總金額	核給人次	105	4,211,760	0	0	106	512,998	440,000	12	107	1,979,227	1,200,000	24	108	2,975,406	2,000,000	40	109	1,699,129	2,600,000	52	總計	11,378,520	6,240,000	128	<p>統計至 2020 年 12 月 31 日，依本校主計系統登載興翼獎學金之收支紀錄。</p> <p>註：106 年度除了核給 8 名學生各 5 萬元，另有 4 名學生各 1 萬元獎學金，共核給 12 人次。另有學生休退學者，則停發獎學金。</p>	17 頁
年度	捐款收入	核發總金額	核給人次																												
105	4,211,760	0	0																												
106	512,998	440,000	12																												
107	1,979,227	1,200,000	24																												
108	2,975,406	2,000,000	40																												
109	1,699,129	2,600,000	52																												
總計	11,378,520	6,240,000	128																												
2	<p><b>10 大領域</b>            (CHEMISTRY, CLINICAL MEDICINE, MATERIALS SCIENCE, PLANT &amp; ANIMAL SCIENCE, ENGINEERING, BIOLOGY &amp; BIOCHEMISTRY, AGRICULTURAL SCIENCES, PHARMACOLOGY &amp; TOXICOLOGY, ENVIRONMENT/ECOLOGY, SOCIAL SCIENCES, GENERAL)            表現名列基本科學指標 (ESI) 全球排名前 1%</p>	<p>2021 年 4 月 26 日 於 Essential Science Indicators(ESI) 資料庫查詢，系統更新時間為 2021 年 3 月 25 日，數據區間為 2010 年 1 月 1 日至 2020 年 12 月 31 日。</p>	16 頁																												
3	<p><b>2020 年期刊論文發表篇數：</b></p> <table border="1"> <thead> <tr> <th>期刊論文發表總數</th> <th>類別</th> <th>類別發表數</th> <th>扣除重複篇數</th> </tr> </thead> <tbody> <tr> <td rowspan="3">1,334</td> <td>SCI (Science Citation Index Expanded)</td> <td>1,283</td> <td rowspan="2">1,333</td> </tr> <tr> <td>SSCI (Social Science Citation Index)</td> <td>123</td> </tr> <tr> <td>A&amp;HCI (Arts &amp; Humanities Citation Index)</td> <td>3</td> <td>1</td> </tr> </tbody> </table>	期刊論文發表總數	類別	類別發表數	扣除重複篇數	1,334	SCI (Science Citation Index Expanded)	1,283	1,333	SSCI (Social Science Citation Index)	123	A&HCI (Arts & Humanities Citation Index)	3	1	<p>截至 2021 年 6 月 1 日，搜尋 Web of Science 文獻資料庫中，登載國立中興大學於 2020 年度發表 (published) 之 SCI、SSCI 及 A&amp;HCI 論文 (Article 及 Review) 數。</p> <p>註 1：Web of Science 文獻資料庫可能因不同時間點修改資料庫與搜尋演算法，進而導致不同搜尋結果。            註 2：依期刊領域，於 Web of Science 系統中可能同時被歸類為 SCI、SSCI 及 A&amp;HCI，統計總論文數時，已扣除重複計算之結果，共計 1,334 篇。</p>	18 頁															
期刊論文發表總數	類別	類別發表數	扣除重複篇數																												
1,334	SCI (Science Citation Index Expanded)	1,283	1,333																												
	SSCI (Social Science Citation Index)	123																													
	A&HCI (Arts & Humanities Citation Index)	3	1																												

編號	確信標的資訊	適用基準	頁碼																				
4	<p>2020 年興大綠建築數量：</p> <table border="1"> <thead> <tr> <th>校區</th> <th>建築物名稱</th> <th>證書分級</th> <th>取得證書年度</th> </tr> </thead> <tbody> <tr> <td rowspan="5">校本部</td> <td>語言中心重建工程</td> <td>合格</td> <td>94</td> </tr> <tr> <td>社會科學暨管理學院大樓新建工程</td> <td>合格</td> <td>97</td> </tr> <tr> <td>人文大樓興建工程</td> <td>合格</td> <td>104</td> </tr> <tr> <td>食品安全暨農業資材檢測研發推廣大樓新建工程</td> <td>合格</td> <td>108</td> </tr> <tr> <td>女生宿舍誠軒大樓新建工程</td> <td>合格</td> <td>108</td> </tr> </tbody> </table>	校區	建築物名稱	證書分級	取得證書年度	校本部	語言中心重建工程	合格	94	社會科學暨管理學院大樓新建工程	合格	97	人文大樓興建工程	合格	104	食品安全暨農業資材檢測研發推廣大樓新建工程	合格	108	女生宿舍誠軒大樓新建工程	合格	108	截至 2020 年 12 月 31 日累積取得內政部有效綠建築標章證書合格級之建物數。	60 、 64 頁
校區	建築物名稱	證書分級	取得證書年度																				
校本部	語言中心重建工程	合格	94																				
	社會科學暨管理學院大樓新建工程	合格	97																				
	人文大樓興建工程	合格	104																				
	食品安全暨農業資材檢測研發推廣大樓新建工程	合格	108																				
	女生宿舍誠軒大樓新建工程	合格	108																				
5	<p>太陽能發電裝置惠蓀堂契約容量為 374.4，人文大樓等 4 棟建物的契約容量為 366.39 瓩，共 740.79 瓩。 本校用電總契約容量為 13,013 瓩。</p> <table border="1"> <thead> <tr> <th>校區</th> <th>建築物名稱</th> <th>契約容量</th> </tr> </thead> <tbody> <tr> <td rowspan="2">校本部</td> <td>惠蓀堂</td> <td>374.4 瓩</td> </tr> <tr> <td>綜合教學大樓、人文大樓、萬年樓、社館大樓</td> <td>366.39 瓩</td> </tr> <tr> <td colspan="2">總契約容量</td> <td>740.79 瓩</td> </tr> </tbody> </table>	校區	建築物名稱	契約容量	校本部	惠蓀堂	374.4 瓩	綜合教學大樓、人文大樓、萬年樓、社館大樓	366.39 瓩	總契約容量		740.79 瓩	截至 2020 年 12 月 31 日本校所建置之太陽能發電裝置總容量。	60 、 64 頁									
校區	建築物名稱	契約容量																					
校本部	惠蓀堂	374.4 瓩																					
	綜合教學大樓、人文大樓、萬年樓、社館大樓	366.39 瓩																					
總契約容量		740.79 瓩																					



## 附錄六、確信報告



安永聯合會計師事務所

40341 台中市民權路239號7樓  
7F, No. 239, Minquan Road  
Taichung City, Taiwan, R.O.C.  
Tel: 886 4 2305 5500  
Fax: 886 4 2305 5577  
www.ey.com/taiwan

### 會計師獨立確信報告

國立中興大學 公鑒

#### 一、確信範圍

本事務所接受國立中興大學之委任，對國立中興大學 2020 年度永續報告書中所選定之永續績效資訊進行有限確信並出具報告。

有關國立中興大學所選定之標的資訊及其適用基準，詳列如國立中興大學 2020 年度永續報告書第 75 頁及第 76 頁之附錄五所載。

#### 管理階層責任

國立中興大學管理階層應依據適當之基礎編製2020年度永續報告書，包括參考全球永續性報告協會(Global Reporting Initiative, GRI)發布之GRI準則(GRI Standards)，並應設計、執行及維護與報告編製相關之內部控制，以蒐集並揭露報告書內容。

#### 本事務所責任

本事務所係依照財團法人中華民國會計研究發展基金會所發布之確信準則公報第一號「非屬歷史性財務資訊查核或核閱之確信案件」之要求規劃並執行有限確信工作。

#### 二、確信工作

有限確信案件中執行程序之性質及時間與適用於合理確信案件不同，其範圍亦較小，所取得之確信程度明顯低於合理確信案件。為取得有限確信，本事務所於決定確信程序之性質及範圍時曾考量國立中興大學內部控制之有效性，但目的並非對國立中興大學內部控制之有效性表示意見。

為作成有限確信之結論，本事務所已執行下列工作：

- 與國立中興大學之管理階層及員工進行訪談，以瞭解國立中興大學履行大學社會責任之整體情況，以及報導流程；



- 針對報告中所選定之永續績效資訊進行分析性程序；蒐集並評估其他支持證據資料及所取得之管理階層聲明；如必要時，則抽選樣本進行測試；
- 閱讀國立中興大學之永續報告書，確認其與本事務所取得關於大學社會責任整體履行情況之瞭解一致。

#### 三、先天限制

因永續報告書中所包含之非財務資訊受到衡量不確定性之影響，選擇不同的衡量方式，可能導致績效衡量上之重大差異，且由於確信工作係採抽樣方式進行，且任何內部控制均受有先天限制，故未必能查出所有業已存在之重大不實表達，無論是導因於舞弊或錯誤。

#### 四、品質管制與獨立性

本事務所遵循審計準則公報第四十六號會計師事務所之品質管制之規範，建立並維護完備之品質管制制度，包含遵循職業道德規範、專業準則及所適用法令相關之書面政策及程序。本所亦遵循會計師職業道德規範中有關獨立性及其他道德規範之規定，該規範之基本原則為正直、公正客觀、專業能力及盡專業上應有之注意、保密及專業態度。

#### 五、結論

依據本事務所執行之程序及所獲取之證據，未發現國立中興大學所選定之永續績效資訊有未依照適用基準編製而須作重大修正之情事。

安永聯合會計師事務所

會計師：



西元二〇二一年六月十七日

## 附錄七、相關指標對照表

GRI 準則	編號	揭露項目	對應章節	頁碼
GRI102 : 一般揭露	組織概況	102-1 組織名稱	壹之一、關於興大	6
		102-2 活動、品牌、產品和服務	壹之一、關於興大	6
		102-3 總部位置	壹之一、關於興大	6
		102-4 營運位置	壹之一、關於興大	6
		102-5 所有權與法律形式	壹之一、關於興大	6
		102-6 提供服務的市場	壹之一、關於興大	6
		102-7 組織規模	壹之一、關於興大 壹之三、校務基金與 永續投資	6 8
		102-8 員工與其他工作者 資訊	壹之一、關於興大 參之五、性別平等	6 27
		102-9 供應鏈	壹之三、校務基金與 永續投資	8
		102-10 組織與其供應鏈的重 大改變	伍之五、綠色採購	66
		102-11 預警原則或方針	壹之四、內控機制	9
		102-12 外部倡議	壹之五、利害關係人	10
		102-13 公協會的會員資格	貳之三、校務法展理念 參之一、辦學成效	14 16

GRI 準則	編號	揭露項目	對應章節	頁碼	
GRI102 : 一般揭露	利害關係 人溝通	策略	102-14 決策者的聲明	校長的話	3
		倫理與 誠信	102-16 價值、原則、標準及 行為規範	關於興大	6
		治理	102-18 治理結構	壹之二、興大治理	7
		利害關係 人溝通	102-40 利害關係人團體	壹之五、利害關係人	10
		利害關係 人溝通	102-41 團體協約	本校教職員工可依自 身需求參與台中市教 師職業工會或全國教 師工會總聯合會等工 會組織。	-
		利害關係 人溝通	102-42 鑑別與選擇利害關 係人	壹之五、利害關係人	10
		利害關係 人溝通	102-43 與利害關係人溝通的 方針	壹之五、利害關係人	10
		利害關係 人溝通	102-44 提出之關鍵主題與關 注事項	壹之五、利害關係人	10
		報導實務	102-45 合併財務報表中所包 含的實體	壹之三、校務基金與 永續投資	8
			102-46 界定報告書內容與主 題邊界	關於本報告書	2
			102-47 重大主題表列	永續績效 壹之五、利害關係人	4 10
			102-48 資訊重編	第 1 次發行	-

GRI 準則	編號	揭露項目	對應章節	頁碼
GRI102：一般揭露	報導實務	102-49 報導改變	第 1 次發行	-
		102-50 報導期間	關於本報告書	2
		102-51 上一次報告書的日期	第 1 次發行	-
		102-52 報導週期	關於本報告書	2
		102-53 可回答報告書相關問題的聯絡人	大學社會責任辦公室 聯絡資訊請參本告書最末頁。	80
		102-54 依循 GRI 準則報導的宣告	關於本報告書	2
		102-55 GRI 內容索引	附錄七、相關指標對照表	78 79
		102-56 外部保證 / 確信	附錄六、確信報告	77
GRI103：管理方針	103	重大主題及其邊界的解釋	關於本報告書	2
GRI302：能源	302-1	組織內部的能源消耗量	伍、環境治理	60
			伍之一、節能減碳	61
			伍之三、用電管理	62
			伍之四、資源再生	64
				65
	302-4	減少能源消耗	伍、環境治理	60
			伍之一、節能減碳	61
			伍之三、用電管理	62
			伍之四、資源再生	64
				65

GRI 準則	編號	揭露項目	對應章節	頁碼
GRI303：水	303-1	依來源劃分的取水量	伍之二、用水管理	63
GRI305：排放	305-1	直接（範疇一） 溫室氣體排放	伍之一、節能減碳	61
	305-2	能源間接（範疇二） 溫室氣體排放	伍之一、節能減碳	61
	305-5	溫室氣體排放減量	伍、環境治理 伍之一、節能減碳	60 61 62
GRI306：廢汙水和廢棄物	306-2	按類別及處置方法劃分的廢棄物	伍之四、資源再生	65
GRI401：勞雇關係	401-2	提供給全職員工（不包含臨時或兼職員工）的福利	參之四、教職員訓練與福利	26
GRI403：職業安全衛生	403-2	傷害類別，傷害、職業病、損工日數、缺勤等比率，以及因公死亡件數	伍之七、校園安全	68
GRI404訓練與教育	404-1	每名員工每年接受訓練的平均時數	參之四、教職員訓練與福利	25
	404-2	提升員工職能及過渡協助方案	參之四、教職員訓練與福利	25 26